

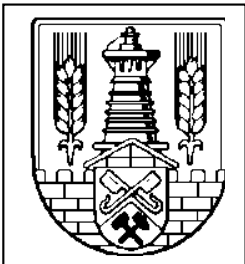

Amtsblatt

FÜR DIE STADT SALZGITTER 	Herausgegeben vom Oberbürgermeister der Stadt Salz- gitter, Joachim-Campe-Str. 6-8, 38226 Salzburg, Tel.: 05341 / 839-0 <u>Erstellung:</u> Stadt Salzburg, Eigenbetrieb Ge- bäudemanagement, Einkauf und Logistik, Klesmerplatz 1, 38259 Salzburg, Tel.: 05341 / 839-3585	 Salzgitter KINDER FÖRDERN UND FAMILIEN UNTERSTÜTZEN
51. Jahrgang	Salzgitter, 06.03.2024	Nummer 5

Inhalt

Nr.	Amtliche Bekanntmachung	Seite
24	Straßenbenennung	63
25	Satzung der Stadt Salzgitter über die Festlegung der Schulbezirke für die Schulen in Salzgitter (Schulbezirkssatzung)	65
26	Beteiligung der Öffentlichkeit an der Bauleitplanung Bebauungsplan Bad 124 für SZ-Bad „Tagesklinik Hinter dem Salze“	75
27	Öffentliche Bekanntgabe Gemäß § 5 i.V.m. § 3 Abs. 3 EinwirkungsBergV Einwirkungsbereich für besondere Anlagen und Einrichtungen	78
28	Ausschreibung eines Schiedsamtes	80
29	Zulassung von verkaufsoffenen Sonntagen in Salzgitter	82
30	Rücknahme einer öffentlichen Zustellung	82
31	Öffentliche Zustellungen*	83

* Öffentliche Zustellungen werden in der digitalen Version gem. DSGVO nach der jeweils vorgeschriebenen Veröffentlichungsfrist von der Internetseite der Stadt Salzgitter gelöscht.

Amtliche Bekanntmachungen

24

Straßenbenennung

Der Ortsrat der Ortschaft Nordost hat in seiner Sitzung am 07.09.2023 folgende Straßenbenennung beschlossen:

Der Wegabschnitt vom Kindergarten „Adalbert-Stifter-Straße“, den Spielplatz entlang, bis zu der Brücke in den Riede-Auen erhält den Namen

„Riede-Auen-Weg“.

Postleitzahl: 38239

SZGE Salzgitter Grundstücksentwicklung

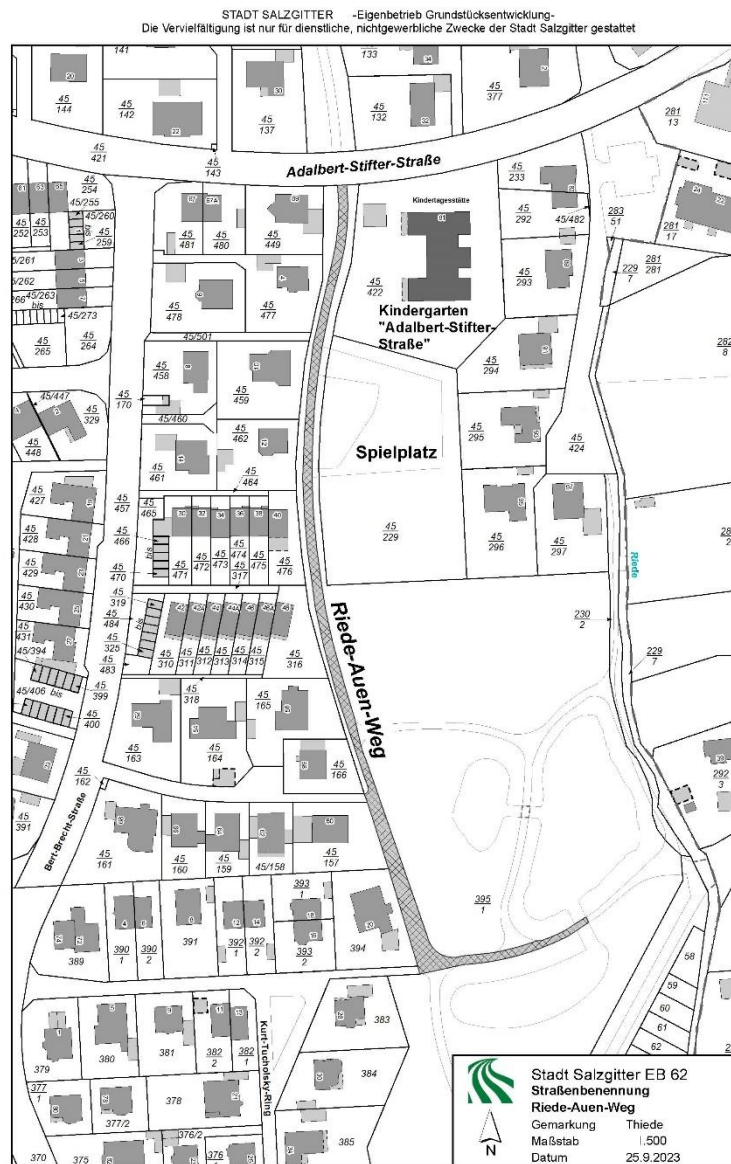

25

**Satzung der Stadt Salzgitter
über die Festlegung der Schulbezirke für die Schulen in Salzgitter (Schulbezirkssatzung)**

Aufgrund des § 10 des Niedersächsischen Kommunalverfassungsgesetzes 17.12.2010 (Nds. GVBl. S. 576), zuletzt geändert durch Artikel 2 des Gesetzes vom 21.06.2023 (Nds. GVBl. S. 111) und des § 63 Absatz 2 des Niedersächsischen Schulgesetzes in der Fassung vom 03.03.1998 (Nds. GVBl. S. 137), zuletzt geändert durch Artikel 8 des Gesetzes vom 03.05.2023 (Nds. GVBl. S. 80), hat der Rat der Stadt Salzgitter am 31.01.2024 folgende Satzung beschlossen:

**§ 1
Schulbezirke für Grundschulen**

Die Schulbezirke für die Grundschulen in Salzgitter werden ab 01.08.2024 wie folgt festgelegt:

Grundschule Steterburg

Der Schulbezirk besteht aus dem Stadtteil

Beddingen

sowie aus den an die nachfolgenden Straßen angrenzenden Grundstücken bzw. aus den nachfolgenden Grundstücksbezeichnungen des Stadtteils **Thiede**:

Adalbert-Stifter-Straße	Ernst-Wiechert-Straße	Panscheberg
Agnes-Miegel-Straße	Franz-Kafka-Ring	41 bis Ende ungerade
Ahornstraße	Fridtjof-Nansen-Straße	32 bis Ende gerade
Am Alten Tor	Friedrich-Bischoff-Straße	Pappeldamm
Am Hagenholz	Geitelder Weg	Ricarda-Huch-Weg
Am Sportpark	Gerhart-Hauptmann-Straße	Schäfersteig
Am Sternkamp	Gustav-Freytag-Straße	Schäferwiese
Am Ziegelkamp	Gut	Schleuse Wohnplatz
Annette-Kolb-Straße	Hans-Watzlik-Straße	Schulring
Beddinger Weg	Heinrich-Heine-Straße	Sierscher Weg
Bert-Brecht-Straße	Heinrich-von-Kleist-Straße	Simon-Dach-Straße
Brandhelms Garten	Im Laah	Stift
Breslauer Straße	Klosterweg	Theodor-Fontane-Straße
Brotweg	Kurt-Tucholsky-Ring	Thomas-Mann-Straße
Danziger Straße	Lange Hecke	Unter den Eichen
Diesterwegstraße	Matthias-Claudius-Straße	Walter-Meckauer-Weg
Eisenhüttenstraße	Max-Halbe-Straße	Wolfgang-Borchert-Straße
Erich-Kästner-Straße	Nelly-Sachs-Straße	

Grundschule Thiede

Der Schulbezirk besteht aus den Stadtteilen

Sauingen und Üfingen

sowie aus den an die nachfolgenden Straßen angrenzenden Grundstücken bzw. aus den nachfolgenden Grundstücksbezeichnungen des Stadtteils **Thiede**:

Alte Poststraße	Fenchelweg	Riedestraße
Am Bahnhof	Frankfurter Straße	Rosmarinweg
Am Dorfkrug	Guldener Kamp	Salbeiweg
Am Gipsbruch	Heynenweg	Salinenstraße
Am Mühlenberg (Wohnplatz)	Hoheweg (Wohnplatz)	Sammifeld

Am Wasserturm	Holunderweg	Schützenstraße
An der Tonkuhle	Ina-Seidel-Weg	Schwarzer Weg
An der Zwergenkuhle	Kalischachtweg	Thiederhall
Amikaweg	Lavendelweg	Thymianweg
Asseblick	Lindenberg (Wohnplatz)	Wacholderweg
Dr.-Heinrich-Jasper-Straße	Lindenbergweg	Weidengrund
Dr.-Wilhelm-Höck-Ring	Linnenberg	Willi-Blume-Weg
Ellemweg	Panscheberg	Wolfenbütteler Straße
Enzianweg	1 bis 27 ungerade	
Eutschenwinkel	4 bis 24 gerade	

Kranichdamm schule

Der Schulbezirk besteht aus dem Stadtteil

Engelstedt

sowie aus den an die nachfolgenden Straßen angrenzenden Grundstücken bzw. aus den nachfolgenden Grundstücksbezeichnungen des Stadtteils **Lebenstedt**:

Alter Mühlenweg	Häherfall	Pappelweg
An der Krähenriede	Hasenwinkel	Peiner Straße
Bärentörn	19 bis Ende ungerade	137 bis Ende ungerade
Bergmannweg	Hirschgraben	Rabenacker
Berliner Straße	1 bis Ende ungerade	Renpfad
188 bis Ende gerade	Hordepfad	Reppnersche Straße
209 bis Ende ungerade	Hömebleek	Rohrdommel
Bisonkint	Isötöfte	Schleusenweg
Buschweidenweg	Karl-Heidenblut-Weg	Storchenkamp
Dolmenkotten	Köppelsbleek	Suthwiesenstraße
Elchtränke	Kranichdamm	2 bis Ende gerade
Elsterbaake	Ludwig-Erhard-Straße	Teichwiesenweg
Engelstedter Straße	1 bis Ende ungerade	Über den Bülden
1 bis 5 ungerade	Mammutring	Ulenflucht
Erlenbruch	Marderfalle	Ütschenkamp
2 bis Ende gerade	Martin-Luther-Straße	Wiedehopp
Falkenhorst	19 bis Ende ungerade	Wildkamp
Feldstraße	Möwenstieg	Wolfsbleek
Fischerstraße	Mühleneck	
Gesellensteig	Neuer Mühlenweg	
Gustav-Hagemann-Straße	Nordstraße	

Grundschule Nord

Der Schulbezirk besteht aus den an die nachfolgenden Straßen angrenzenden Grundstücken bzw. aus den nachfolgenden Grundstücksbezeichnungen des Stadtteils **Lebenstedt**:

Albert-Schweitzer-Straße	Engelstedter Straße	Martin-Luther-Straße
52 bis Ende gerade	7 bis Ende ungerade	1 bis 17 ungerade
63 bis Ende ungerade	2 bis Ende gerade	2 bis Ende gerade
Am Bauemgraben	Erlenbruch	Neißestraße
Am Brinke	1 bis Ende ungerade	34 bis 218 gerade
Am Dachgraben	Fasanenweg	33 bis 201 ungerade
Am Flachen Meer	Fröbelstraße	Papenkamp
Am Fuchgraben	Hasenwinkel	Paul-Keller-Straße
Am Haudom	1 bis 17 ungerade	Pestalozzistraße
Am Moorgraben	2 bis Ende gerade	Probst-Tittelbach-Weg
Amselstieg	Haydnstraße	Rohrkamp
Berliner Straße	Hermann-Stehr-Straße	Rudolf-Harbig-Straße
31 bis 207 ungerade	Hirschgraben	Rudolf-Kinder-Ring

100 bis 186 gerade
Borsigstraße
Brahmsstraße
2 bis Ende gerade
Chemnitzer Straße
2 bis Ende gerade
Drosselstieg
Dutzumer Straße

2 bis Ende gerade
Jägerweg
Jakob-Böhme-Straße
Kälberanger
Kornblumenstraße
Lichtenberger Straße
Margeritenstraße

Schlehenweg
Schubertstraße
Schumannstraße
2 bis 6 gerade
Steinackern
Suthwiesenstraße 1
Wendestieg

Grundschule Am See

Der Schulbezirk besteht aus den an die nachfolgenden Straßen angrenzenden Grundstücken bzw. aus den nachfolgenden Grundstücksbezeichnungen des Stadtteils **Lebenstedt**:

Baltenstraße	Kattowitzer Straße	Schumannstraße
Banater Weg	183 bis Ende ungerade	1 bis Ende ungerade
Bessarabienstraße	194 bis Ende gerade	8 bis Ende gerade
Birkengrund	Kieselgrund	Siebenbürgener Straße
Brahmsstraße	Königsberger Straße	Stemtaler
1 bis Ende ungerade	Küstriner Straße	Stettiner Straße
Brucknerstraße	Lessingstraße	Sturmstraße
Christian-Willmer-Straße	Nebelflucht	Stromtal
Elfenstieg	Neißestraße	Sudermannstraße
Eschenhain	1 bis 32 ungerade/gerade	Suthwiesenstraße
Fliederweg	Nymphenried	3 bis Ende ungerade
Gesemannstraße	Ostlandstraße	Talufer
Goethestraße	Ostpreußenstraße	Ulmenried
Händelstraße	Riesentrapp	Warthelandstraße
Joachim-Campe-Straße	Schäferkamp	Westfalenstraße
Johann-Seb.-Bach-Straße	Schillerstraße	Wichtelstieg
Karl-Nestvogel-Weg		Wilhelm-Kunze-Ring
		Zwergenstieg

Grundschule Am Ostertal

Der Schulbezirk besteht aus den an die nachfolgenden Straßen angrenzenden Grundstücken bzw. aus den nachfolgenden Grundstücksbezeichnungen des Stadtteils **Lebenstedt**:

Ackerstraße	Gewerbestraße	Ringgasse
Albert-Schweitzer-Straße	Gleiwitzer Straße	Saldersche Straße
2 bis 50 gerade	Gothastraße	Lerchenfeld
1 bis 61 ungerade	Hammerschlag	Meerweg
Am Mühlenstahl	Heckenstraße	Sandweg
Am Saldergraben	Hinteres Ostertal	Schelpwiese
Am Schölkegraben	Hummelweg	Schlackenweg
Am Stiftshofe	Imatraweg	Schlösserstraße
Am Strumpfwinkel	In den Blumentriften	Sinterweg
Amboßweg	Kalkweg	Smeewinkel
An der Feuerwache	Kampstraße	Sperlingsgasse
An der Schölke	Kattowitzer Straße	Spielgasse
An der Windmühle	81 bis 153 ungerade	St.-Andreas-Weg
Berliner Straße	Klebergarten	Stadtweg
1 bis 29 ungerade	Klunkau	Stahlstraße
2 bis 98 gerade	Kohlenstraße	Steinmetzweg
Bocholter Straße	Konrad-Adenauer-Straße	Swindonstraße
Bockmühlenhof	Korbmacherweg	1 bis Ende ungerade
Bruchmachersenstraße	Marienbruchstraße	96 bis Ende gerade
Chemnitzer Straße	Meisenweg	Thiestraße

1 bis Ende ungerade	Meistergasse	Vorderes Ostertal
Creteilpassage	Neißestraße	Wehrstraße
Distelweg	220 bis Ende gerade	Wiesenweg
Erzbahnstraße	203 bis Ende ungerade	1 bis 21 ungerade
Fischzug	Opperkamp	2 bis 22 gerade
Flachsweg	Peiner Straße	Willy-Brandt-Straße
Forellenweg	30 bis 110 gerade	Zum Salzgittersee
Fuhsestraße	31 bis 135 ungerade	Zur Gowiese
Gadenstedter Straße	Posthof	
Gerstenweg		
1 bis Ende ungerade		

Grundschule Am Ostertal Außenstelle Salder

Der Schulbezirk besteht aus dem Stadtteil

Salder

sowie aus den an die nachfolgenden Straßen angrenzenden Grundstücken bzw. aus den nachfolgenden Grundstücksbezeichnungen des Stadtteils **Lebenstedt**:

Bohnenweg	Roggenweg	Weizenweg
Erbseweg	Rübenweg	Wiesenweg
Gerstenweg	Swindonstraße	24 bis Ende gerade
2 bis Ende gerade	2 bis 94 gerade	23 bis Ende ungerade
Hafenweg	Weidenweg	

Grundschule Hallendorf

Der Schulbezirk besteht aus den Stadtteilen

Bleckenstedt, Drütte, Hallendorf und Watenstedt.

Grundschule Fredenberg

Der Schulbezirk besteht aus dem Stadtteil

Bruchmachtersen

sowie aus den an die nachfolgenden Straßen angrenzenden Grundstücken bzw. aus den nachfolgenden Grundstücksbezeichnungen des Stadtteils **Lebenstedt**:

Alfred-Delp-Straße	Hans-Böckler-Ring	Leibnizstraße
Bessemerweg	1 bis 7 ungerade	Martinweg
Brassertweg	Humboldtallee	Max-Planck-Straße
Carl-von-Ossietsky-Straße	1 bis 60	Otto-Hahn-Ring
Einsteinstraße	Hüttenring	Paschkeweg
Gaußstraße	J.-F. Kennedystraße	Peetzweg
Geschwister-Scholl-Straße	Julius-Leber-Straße	Siemensweg
Goerdeler Straße	Kurt-Schumacher-Ring	Thomasweg
Graf-Moltke-Straße	1 bis 39 ungerade/gerade	Wilhelm-Leuschner-Straße
Graf-Stauffenberg-Straße		

Grundschule Dürerring

Der Schulbezirk besteht aus den an die nachfolgenden Straßen angrenzenden Grundstücken bzw. aus den nachfolgenden Grundstücksbezeichnungen des Stadtteils **Lebenstedt**:

Beckmannstraße	Heckelweg	Moränenweg
Böcklinweg	Helene-Lange-Weg	Noldeweg
Cranachweg	Helene-Weber-Ring	Picassoweg
Dietrich-Bonhoeffer-Straße	Helene-Wessel-Weg	Raffaelweg
Dixweg	Holbeinweg	Rembrandtring
Dorothea-Erxleben-Ring	Humboldtallee	Rubensweg
Dürerring	61 bis 121	Rungeweg
Elisabeth-Selbert-Ring	Käthe-Paulus-Ring	Schilfufur
Erich-Ollenhauer-Straße	Kirchnerweg	Schinkelweg
Feuerbachstraße	Kurt-Schumacher-Ring	Schwindweg
Friederike-Nadig-Weg	40 bis Ende gerade/ungerade	Seeblick
Goyastraße	Leiblweg	Seerosenweg
Grünwaldweg	Lenbachweg	Spitzwegpassage
Hans-Böckler-Ring	Liebermannstraße	Tizianweg
9 bis Ende ungerade	Marcweg	Van-Gogh-Weg
2 bis Ende gerade	Menzelweg	Zilleweg

Grundschule Lichtenberg

Der Schulbezirk besteht aus dem Stadtteil
Lichtenberg.

Grundschule Lichtenberg Außenstelle Lesse

Der Schulbezirk besteht aus den Stadtteilen
Lesse, Osterlinde und Reppner.

Grundschule Am Sonnenberg

Der Schulbezirk besteht aus den Stadtteilen
Gebhardshagen, Calbecht, Engerode und Heerte (ohne Nord-Süd-Straße)

Schule Am Gutspark

Der Grundschulbezirk besteht aus den Stadtteilen
Barum, Beinum, Flachstökheim, Heerte (nur Nord-Süd-Straße), **Lobmachersen, und Ohlendorf**

Grundschule Am Ziesberg

Der Schulbezirk besteht aus den an die nachfolgenden Straßen angrenzenden Grundstücken bzw. aus den nachfolgenden Grundstücksbezeichnungen des Stadtteils **Bad**:

Am Eikel	Erikastraße	Monikastraße
Am Freibad	Fichtenweg	Mozartstraße
Am Hamberg	Finkenweg	Nord-Süd-Straße
Am Laubberg	Fuldastraße	Okerstraße
Am Ziesberg	Gablonzer Straße	Ottostraße
Beethovenstraße	Galbergstraße	Porschestraße
Benzstraße	Gertrudenstraße	Quellweg
Bismarckturm (Wohnplatz)	Hagenstraße	Rheinstraße
Bohnhof	Hedwigstraße	Richard-Strauß-Straße
Braunschweiger Straße	Heerklinke	Richard-Wagner-Straße
1 bis 107 gerade	Heinrich-Ahrens-Straße	Siegfriedstraße

2 bis 148 gerade	Helenenstraße	Sonnenblick
Breite Straße	Hermann-Löns-Weg	Stargarder Weg
1 bis 136 gerade/ungerade	Hertastraße	Steigerwinkel
Brigittenstraße	Hildegardstraße	Swinemünder Weg
Brunhildenstraße	Irenenstraße	Veronikastraße
Burgundenstraße	Jahnstraße	Vogelwinkel
Dahlenbergweg	Kattowitzer Platz	Voßpaß
Daimlerstraße	Kniestedter Straße	Walter-Flex-Weg
Dieselstraße	Kolberger Straße	Werrastraße
Elbestraße	Kriemhildstraße	Weserstraße
Elisabethstraße	Lauenburger Weg	Wilhelm-Busch-Weg
Emsstraße	Leonorenstraße	Wilhelm-Raabe-Straße
Engeroder Straße	Martin-Luther-Platz	Zur Finkenkuhle
16 bis 112	Maybachstraße	

Grundschule Ziesberg Außenstelle Waldschule

Der Schulbezirk besteht aus den Stadtteilen

Gitter und Hohenrode

sowie aus den an die nachfolgenden Straßen angrenzenden Grundstücken bzw. aus den nachfolgenden Grundstücksbezeichnungen des Stadtteils **Bad**:

Am Hang	Engeroder Straße	Pilzwiese
Am Nordholz	130 bis Ende	Rothenberg
Am Scharenberg	Fortunaweg	Steinbergstiege
Am Sommerholz	Hainbeekweg	Unter den Buchen
An den Weiden	Harzblick	Virchowstraße
Auf dem Hügel	Heinrichshöhe	Vorder Höhe
Breite Straße	Holthusenweg	Waldweg
167 bis Ende gerade/ungerade	Im Tale	Worthkamp
Burgstraße	Paracelsusstraße	

Grundschule Altstadt Schule

Der Schulbezirk besteht aus den an die nachfolgenden Straßen angrenzenden Grundstücken bzw. aus den nachfolgenden Grundstücksbezeichnungen des Stadtteils **Bad**:

Altstadtweg	Günther-Klapproth-Weg	Marktstraße
	Gustav-Stollberg-Ring	Nordwall
Am Pflingstanger		
1 bis 18	Gutenbergstraße	Passage
	Hinter dem Salze	Petershagener Straße
Am Salgenteich		
An der Erzbahn	1 bis Ende ungerade	Pfannenschmiede
Bahnhofplatz	38 bis Ende gerade	
Bergstraße	Im Osterfeld	Pommernring
1 bis 17	Kaiserstraße	Quamorgen
Bismarckstraße	Katzenwiesenring	Sackstraße
1 bis 13 ungerade	Kirchplatz	Salzkamp
2 bis 16 gerade	Klesmerplatz	Sandbrink
Bohlweg	Klesmerstraße	Schacht Galberg (Wohnplatz)
Braunschweiger Straße	Kreuzacker	Schützenplatz
109-145 ungerade	Kuhstraße	Südwall
Breslauer Straße	Kurze Büsche	Tibor-von-Szabolcs-Weg
Dr.-Dörmemann-Straße	Kurze Wanne	Tillystraße
Dresdner Ring	Lange Wanne	Töpferreihe
		Vöppstedter Tor

Emil-Langen-Weg
Friedenstraße
Gertrud-Bartels-Weg
Gittertor

Leipziger Weg
Liebenhaller Straße
Marienplatz
Marktplatz

Vorsalzer Straße
Wallgraben
Wamestraße

Ziester

Grundschule Altstadtschule Außenstelle An der Wiesenstraße

Der Schulbezirk besteht aus dem Stadtteil

Groß Mahner

sowie aus den an die nachfolgenden Straßen angrenzenden Grundstücken bzw. aus den nachfolgenden Grundstücksbezeichnungen des Stadtteils **Bad**:

Adolf-Kolping-Straße

Am Bennevoß

Am Felsenkeller

Am Golfplatz

Am Gräsekamp
Am Greiffeld
Am Kirschenberg
Am Lappenspring

Am Pfungstanger
19 bis 55
Am Speckenberg
Am Sudholz

Am Wäldchen

An den Beekgärten

An der Beeke

An der Vöppstedter Ruine
Augusta-Friedrichs-Straße
Bergstraße

18 bis 43

Bismarckstraße

13A bis Ende ungerade

18 bis Ende gerade

Blütenweg

Braunschweiger Straße

149 bis Ende ungerade

Bussardweg

Crammwiese

Dornbusch

Eberhardstraße

Eichendorffplatz
Eichendorffstraße
Ernst-Moritz-Arndt-Straße
Ernst-Reuter-Straße

Franz-Zobel-Straße

Friedrich-Ebert-Straße

Grüner Weg

Habichtweg

Haferkamp

Hase Inussweg

Hasenspringweg

Heckenrosenweg
Heinrich-von-Stephan-Str
Hinter dem Salze
2 bis 32 gerade

Hirtenweg

Hubertusstraße

Jacobistraße

Käthe-Kollwitz-Straße

Kiebitzweg

Ludwig-Gercke-Straße

Ludwig-Thoma-Straße

Mahnerberg

Milanweg

Mörikestraße

Oberer Bergfeldweg

Parkallee

Rabenwinkel

Reiherweg

Reiterstieg

Robert-Koch-Platz

Rückertstraße

Schloenbachstraße

Schloppweg

Tennisweg

Tumierweg

Uhlandstraße

Vöppstedter Weg

Vorden Fichten

Wiesenstraße

Windmühlenbergstraße

Wittenbergskamp

Zum Forst

Grundschule Ringelheim

Der Schulbezirk besteht aus dem Stadtteil
Ringelheim

Grundschule St. Michael (katholische Bekenntnisschule)

Der Schulbezirk besteht aus dem gesamten Gebiet der Stadt Salzgitter

§ 2

Schulbezirke für Hauptschulen

Die Schulbezirke für Hauptschulen umfassen folgende Grundschulbezirke und Gemeinden (◆):

Hauptschule Thiede

Grundschule Steterburg Grundschule Thiede
Grundschule Hallendorf (nur Drütte, Immendorf und Watenstedt)

Hauptschule An der Klunkau und Hauptschule Fredenberg (gemeinsamer Schulbezirk)

Grundschule Am Ostertal	Außenstelle Salder	Grundschule Am See
Grundschule Dürerring	Grundschule Fredenberg	Grundschule Kranichdammsschule
Grundschule Hallendorf (<u>nur Bleckenstedt und Hallendorf</u>)		Grundschule Lichtenberg
Außenstelle Lesse	Grundschule Nord	

Schule Am Gutspark (Flachstöckheim)

Grundschule Am Sonnenberg Grundschule Am Gutspark
◆ Cramme und Flöthe (beide Landkreis Wolfenbüttel)

Dr.-Klaus-Schmidt-Hauptschule

Grundschule Altstadtsschule	Außenstelle An der Wiesenstraße	Grundschule Am Ziesberg
Außenstelle Waldschule	Grundschule Ringelheim	

§ 3

Schulbezirke für Realschulen

Die Schulbezirke für Realschulen umfassen folgende Grundschulbezirke und Gemeinden (◆):

Realschule Thiede

Grundschule Steterburg
 Grundschule Hallendorf (nur Drütte, Immendorf und Watenstedt)

Grundschule Thiede

Emil-Langen-Realschule und Gottfried-Linke-Realschule

(gemeinsamer Schulbezirk)

Grundschule Am Ostertal
 Grundschule Dürerring
 Grundschule Hallendorf (nur Bleckenstedt und Hallendorf)
 Außenstelle Lesse

Außenstelle Salder
 Grundschule Fredenberg
 Grundschule Nord

Grundschule Am See
 Grundschule Kranichdammsschule
 Grundschule Lichtenberg

Realschule Salzgitter-Bad

Grundschule Altstadtschule
 Außenstelle Waldschule

Außenstelle An der Wiesenstraße
 Grundschule Ringelheim

Grundschule Am Ziesberg

Realschule Gebhardshagen

Grundschule Am Sonnenberg
 ◆ Cramme und Flöthe (beide Landkreis Wolfenbüttel)

Grundschule Am Gutspark

§ 4

Schulbezirke für Gymnasien

Die Schulbezirke für Gymnasien im Sekundarbereich I (5. – 10. Schuljahrgang) umfassen folgende Grundschulbezirke, Stadtteile und Gemeinden (◆):

Kranich-Gymnasium und Gymnasium Am Fredenberg

(gemeinsamer Schulbezirk)

Grundschule Am See
 Grundschule Kranichdammsschule
 Grundschule Lichtenberg
 Grundschule Hallendorf (ohne Immendorf)

Grundschule Fredenberg
 Grundschule Am Ostertal
 Außenstelle Lesse

Grundschule Dürerring
 Außenstelle Salder
 Grundschule Nord

Grundschule Thiede (nur Sauingen und Ufingen)

Grundschule Am Sonnenberg (nur Gebhardshagen und Heerte)

mit Ausnahme der Schülerinnen und Schüler aus den Stadtteilen Beddingen, Immendorf und Thiede, die die Gymnasien der Stadt Wolfenbüttel entsprechend der Vereinbarung zwischen der Stadt Salzgitter und der Stadt Wolfenbüttel zu besuchen haben.

◆ Berel, Burgdorf, Hohenassel, Nordassel, Westerlinde (alle Samtgemeinde Baddeckenstedt/ Landkreis Wolfenbüttel)

Gymnasium Salzgitter-Bad

Grundschule Am Gutspark
 Außenstelle An der Wiesenstraße
 Grundschule Am Sonnenberg

Grundschule Ringelheim
 Grundschule Am Ziesberg
 Grundschule Hallendorf (nur Drütte)

Grundschule Altstadtschule
 Außenstelle Waldschule

◆ Baddeckenstedt, Binder, Groß Elbe, Klein Elbe, Groß Heere, Klein Heere, Gustedt, Haverlah, Oelber a.w.W., Rhene, Sehlide, Steinlah, Wartjenstedt (alle Samtgemeinde Baddeckenstedt / Landkreis Wolfenbüttel)

◆ Cramme und Flöthe (beide Landkreis Wolfenbüttel)

◆ im Rahmen vorhandener Kapazitäten:

Dörnten, Groß Döhren, Heißum, Klein Döhren, Klein Mahner, Liebenburg, Neuenkirchen, Ostharingen, Othfresen, Upen

- (alle Einheitsgemeinde Liebenburg/Landkreis Goslar)
◆ im Rahmen vorhandener Kapazitäten:
Alt Wallmoden, Samtgemeinde Lutter am Barenberge (alle Landkreis Goslar)

§ 5

Schulbezirk der Integrierten Gesamtschule

Der Schulbezirk der Integrierten Gesamtschule im Sekundarbereich I (5. – 10. Schuljahrgang) umfasst das Gebiet der Stadt Salzgitter und

- ◆ im Rahmen vorhandener Kapazitäten: Samtgemeinde Baddeckenstedt (Landkreis Wolfenbüttel).

§ 6

Schulbezirke für Förderschulen

Die Schulbezirke für Förderschulen umfassen folgende Grundschulbezirke, Stadtteile und Gemeinden (◆):

Pestalozzischeule – Förderschule „Lernen“

Alle Schülerinnen und Schüler mit dem sonderpädagogischen Unterstützungsbedarf „Lernen“ aus den Bereichen der Stadt Salzgitter und Samtgemeinde Baddeckenstedt/Landkreis Wolfenbüttel.

Kranichdammsschule – Förderschule „Sprache“

Alle Schülerinnen und Schüler mit dem sonderpädagogischen Unterstützungsbedarf „Sprache“ aus den Bereichen der Stadt Salzgitter und der Samtgemeinde Baddeckenstedt/Landkreis Wolfenbüttel.

Maria-Montessori-Schule – Förderschule „Geistige Entwicklung“

Alle Schülerinnen und Schüler mit dem sonderpädagogischen Unterstützungsbedarf „Geistige Entwicklung“ aus den Bereichen der Stadt Salzgitter und der Samtgemeinde Baddeckenstedt/Landkreis Wolfenbüttel.

§ 7

Inkrafttreten

Diese Satzung tritt am 01.08.2024 in Kraft.

Gleichzeitig tritt die Satzung der Stadt Salzgitter über die Festlegung der Schulbezirke für die Schulen in Salzgitter (Schulbezirkssatzung) vom 25.05.2022 (*Amtsblatt für die Stadt Salzgitter*, S. 136) außer Kraft.

Salzgitter, den 19.02.2024

gez. Frank Klingebiel
(Oberbürgermeister)

26

Beteiligung der Öffentlichkeit an der Bauleitplanung

Bebauungsplan Bad 124 für SZ-Bad „Tagesklinik Hinter dem Salze“

Zur frühzeitigen Beteiligung der Öffentlichkeit gemäß § 3 Abs. 1 Baugesetzbuch (BauGB) können die allgemeinen Ziele und Zwecke der Planung für die oben genannte Bauleitplanung

vom 15.03.2024 bis 29.03.2024

unter folgender Internet-Adresse eingesehen werden:

www.salzgitter.de/beteiligungen

Es besteht die Möglichkeit die Planung während dieser Frist im Rathaus der Stadt Salzgitter, Joachim-Campe-Str. 6-8, SZ-Lebenstedt in der 9. Etage zwischen den Räumen 918 und 919 zu folgenden Zeiten einzusehen:

- Montag, Dienstag und Freitag von 9:00 Uhr bis 12:00 Uhr sowie
- Donnerstag von 14:00 Uhr bis 18:00 Uhr

Das Plangebiet liegt im Stadtteil SZ-Bad. Der Geltungsbereich wird nördlich durch den Südwall, östlich durch die Bismarckstraße und südlich durch die Straße Hinter dem Salze begrenzt. Westlich wird das Plangebiet durch das St. Elisabeth-Krankenhaus begrenzt. Der räumliche Geltungsbereich der Bebauungsplanaufstellung ist aus dem zugleich veröffentlichten Planausschnitt zu ersehen.

Das Ziel der Planung ist die Ausweisung eines Sondergebiets mit der Zweckbestimmung „Tagesklinik“, um den Bereich des bestehenden St. Elisabeth-Krankenhauses um weitere medizinische Angebote, vornehmlich eine Tagesklinik für Psychotherapie, Psychiatrie und Psychosomatik mit angegliederter Ambulanz zu ergänzen.

Bei der vorliegenden Planung handelt es sich um einen Bebauungsplan der Innenentwicklung gemäß § 13 a Baugesetzbuch. Der Bebauungsplan wird im beschleunigten Verfahren ohne Durchführung einer Umweltprüfung aufgestellt.

Gemäß § 3 Abs. 1 BauGB soll die Öffentlichkeit möglichst frühzeitig an der Planung beteiligt werden. Es besteht die Möglichkeit, sich während dieser frühzeitigen Öffentlichkeitsbeteiligung über die allgemeinen Ziele und Zwecke dieser Planung zu informieren. Gleichzeitig besteht die Gelegenheit zur Äußerung und Erörterung.

Stellungnahmen können innerhalb der oben genannten Frist schriftlich an die Stadt Salzgitter, Fachgebiet Stadtplanung, Joachim-Campe-Straße 6-8, 38226 Salzgitter oder per E-Mail an **planung@stadt.salzgitter.de** gerichtet werden. Stellungnahmen können auch mündlich zur Niederschrift gebracht werden.

Auskünfte zu der Planung erhalten Sie zu den o.g. Sprechzeiten oder nach telefonischer Vereinbarung auch außerhalb dieser Zeiten im Fachgebiet Stadtplanung der Stadt Salzgitter, Rathaus, 9. Etage, Zimmer-Nr. 913; Telefon-Nr. (05341) 839 -3520 oder -3524.

Fachdienst Stadtplanung, Umwelt, Bauordnung und Denkmalschutz
- Fachgebiet Stadtplanung -

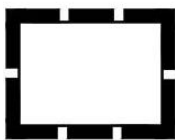
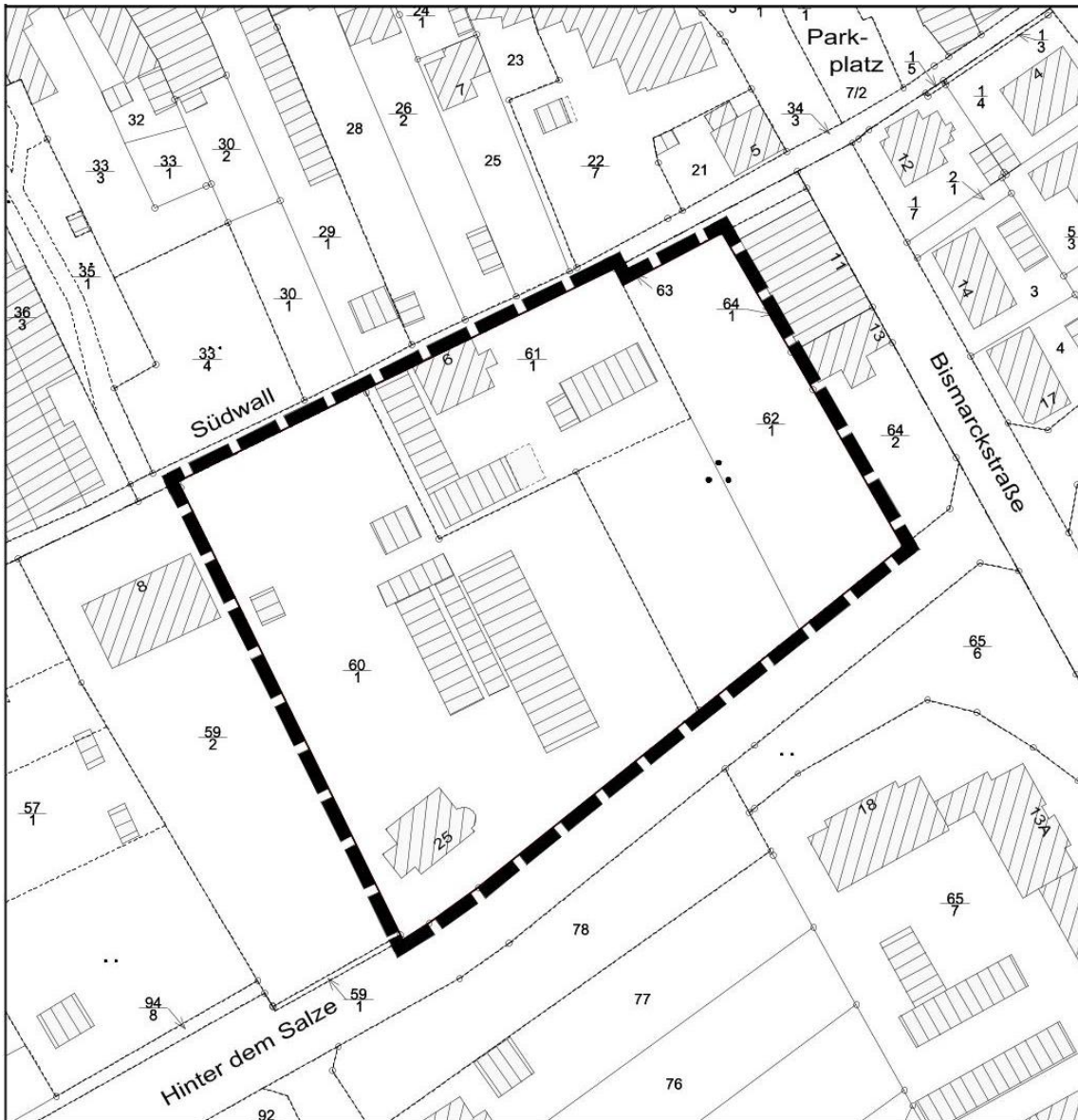

Grenze des räumlichen Geltungsbereichs
des Bebauungsplans Bad 124
für SZ-Bad "Tagesklinik Hinter dem Salze"

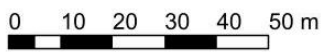

Stadt Salzgitter
Fachdienst Stadtplanung, Umwelt,
Bauordnung und Denkmalschutz
- Fachgebiet Stadtplanung -

Bebauungsplan Bad 124
für Salzgitter-Bad
"Tagesklinik Hinter dem Salze"

27

**Öffentliche Bekanntgabe
Gemäß § 5 i.V.m. § 3 Abs. 3 EinwirkungsBergV
Einwirkungsbereich für besondere Anlagen und Einrichtungen**

**Bekanntmachung des Landesamtes für Bergbau, Energie und Geologie (LBEG) vom
19.02.2024
Az.: L1.5/L67934-02_29/2023-0001**

Die Bundesgesellschaft für Endlagerung mbH (BGE) hat aufgrund § 5 EinwirkungsBergV für den in der als **Anlage** beigefügten Karte dargestellten Bereich für Teile des Stichkanals Salzgitter sowie Bereiche des Stahlwerkes der Salzgitter AG einen Einwirkungsbereich i. S. des § 120 Abs. 1 BBergG für die Schachanlage Konrad ermittelt. Der Einwirkungsbereich wurde durch das LBEG geprüft und wird gemäß § 5 i.V.m. § 3 Abs. 3 EinwirkungsBergV bekannt gegeben.

Weitere Informationen sind auf der Homepage des LBEG unter <https://lbeg.info/?pglD=257&WilmaLogonActionBehavior=Default> einzusehen.

Einwirkungsbereich gem. § 5 EinwirkungsbergV
Schachtanlage "Konrad" (Stand: 2023)

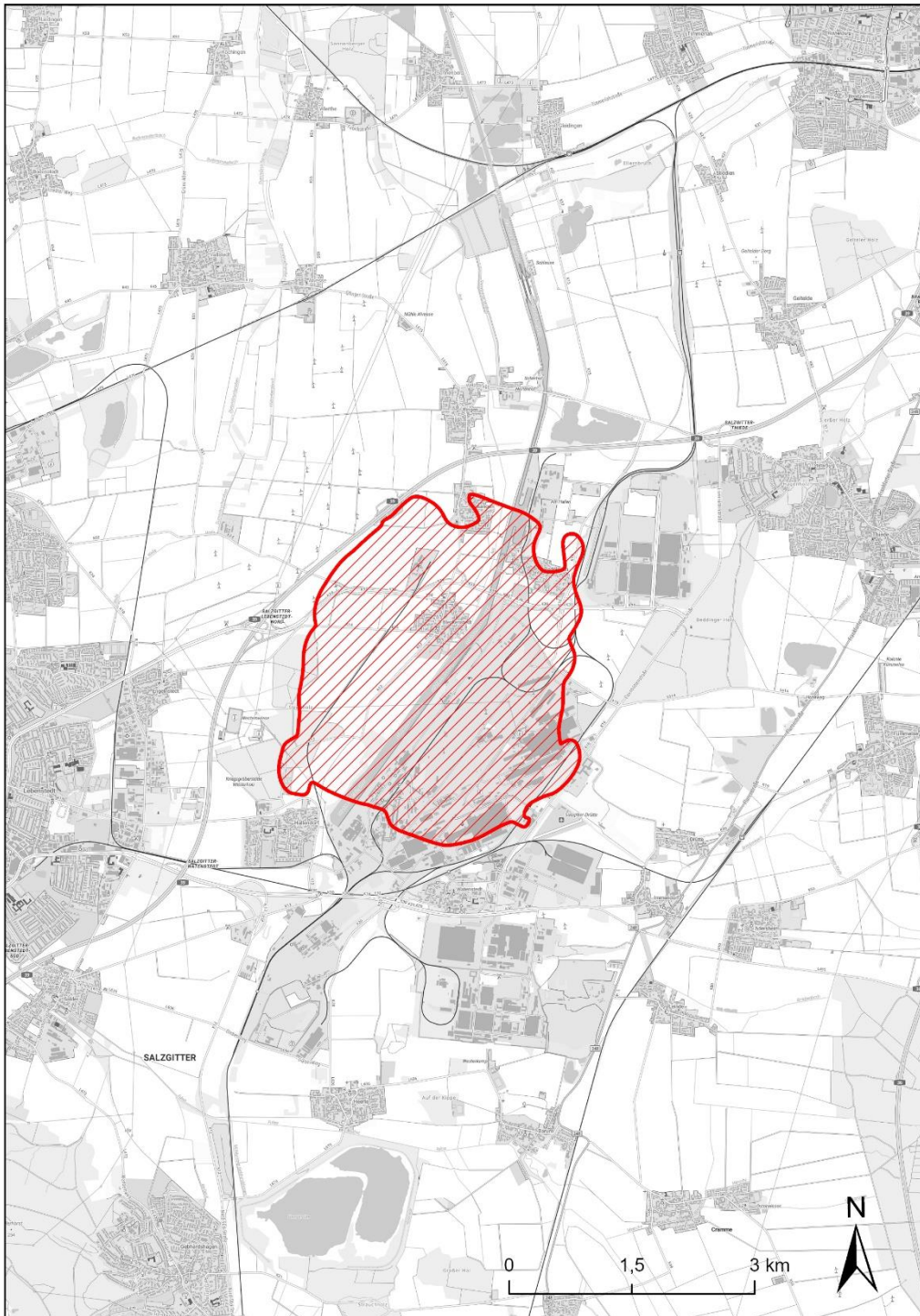

Quelle: LBEG, Referat L1.5

Hintergrundkarte: Topographische Karte 1:25000.© Landesamt für Geoinformation und Landesvermessung
Niedersachsen (LGLN), dl-de/by-2-0, (<https://www.govdata.de/dl-de/by-2-0>)

28

Ausschreibung eines Schiedsamtes

In der Stadt Salzgitter ist
ab der Amtsperiode 2025 für die Dauer von 5 Jahren
für folgende **Schiedsamtsbezirke**
das Ehrenamt der Schiedsperson sowie der jeweiligen Stellvertretung
neu zu besetzen:

- Bezirk 1 Ortschaften Bruchmachersen, Salder, Fredenberg, Lebenstedt (Statistische Bezirke 50, 51 und 59), Reppner, Lesse, Lichtenberg und Osterlinde
- Bezirk 2 Ortschaften Engelnstedt, Krähenriede, Alt-Lebenstedt und Lebenstedt (ohne die statistischen Bezirke 50, 51 und 59)
- Bezirk 3 Ortschaften Hallendorf, Bleckenstedt, Sauingen, Üfingen, Beddingen, Thiede, Watenstedt, Drütte, Immendorf, Heerte, Gebhardshagen, Engerode und Calbecht
- Bezirk 4 Ortschaften Bad, Barum, Beinum, Flachstockheim, Gitter, Groß Mahner, Hohenrode, Lobmachersen, Ohlendorf und Ringelheim

Das Ehrenamt der Schiedsfrau oder des Schiedsmannes kann von Bürgerinnen und Bürgern übernommen werden, die mindestens 30 Jahre alt sind, die Fähigkeit zur Bekleidung öffentlicher Ämter besitzen, nicht unter Betreuung mit Einwilligungsvorbehalt stehen und im Schiedsamtsbezirk wohnen.

Zur Durchführung des Schlichtungsverfahrens über streitige Rechtsangelegenheiten hat die Stadt Salzgitter nach den Vorschriften des Niedersächsischen Schiedsämtergesetzes (NSchÄG) eine Schiedsstelle eingerichtet. Die Aufgaben der Schiedsstelle werden von den Schiedsfrauen und Schiedsmännern (Schiedspersonen) ehrenamtlich wahrgenommen. Sie werden vom Rat der Stadt Salzgitter auf fünf Jahre gewählt. Die Schiedsstelle der Stadt Salzgitter ist in vier Schiedsamtsbezirke aufgeteilt.

Zur Vermeidung gerichtlicher Auseinandersetzungen besteht die Aufgabe der Schiedspersonen darin, kleinere Meinungsverschiedenheiten und Streitigkeiten zivilrechtlicher und strafrechtlicher Art zu schlichten und durch Abschluss eines entsprechend zu protokollierenden Vergleiches zu beenden. Die Schiedsperson wird in vielfältigen Bereichen tätig, z. B. in Nachbarschaftsstreitigkeiten, bei der Nichtbeachtung der Hausordnung, bei Schmerzensgeld und sonstigen Schadensersatzansprüchen, aber auch in Fällen leichter Körperverletzung, des Hausfriedensbruchs, der Beleidigung oder der Sachbeschädigung.

Schiedspersonen müssen nach ihrer Persönlichkeit und ihren Fähigkeiten für das Amt geeignet sein. Sie sollten im Wohngebiet bekannt sein, Autorität besitzen und fähig sein, den Streitparteien vorurteilsfrei, sachlich und besonnen zu begegnen.

Alle Schiedspersonen werden für ihre Tätigkeit geschult und laufend weitergebildet. Die Kosten der Fortbildung werden von der Stadt Salzgitter übernommen. Für die Kosten, die im Zusammenhang mit der Ausübung der Tätigkeit als Schiedsperson anfallen, zahlt die Stadt Salzgitter eine jährliche pauschale Aufwandsentschädigung. Die Arbeit der Schiedspersonen unterliegt der ständigen Aufsicht des Amtsgerichtes.

Personen, die an der Ausübung dieses Ehrenamtes interessiert sind, können sich **bis zum 05. April 2024** bewerben.

Die Bewerbung richten Sie bitte an die

Stadt Salzgitter
Fachdienst Rats- und Kommunalangelegenheiten
– Bewerbung Schiedsamt –
Joachim-Campe-Straße 6-8
38226 Salzgitter

Hinweise:

Der formlosen Bewerbung soll ein tabellarischer Lebenslauf beigefügt werden. Zur Feststellung der Fähigkeit zur Bekleidung öffentlicher Ämter ist die Vorlage eines polizeilichen Führungszeugnisses erforderlich. Sollte ein solches Zeugnis der Bewerbung nicht beiliegen, wird das Einverständnis der Bewerberin / des Bewerbers vorausgesetzt, dass die Stadt Salzgitter ein polizeiliches Führungszeugnis anfordert.

Die Bewerberin / der Bewerber ist damit einverstanden, dass die Daten der Bewerbung an die mit der Auswahl betrauten Stellen (Ortsrat, Rat, Stadt Salzgitter, Amtsgericht Salzgitter, Bund Deutscher Schiedsmänner und Schiedsfrauen e.V.) weitergegeben werden. Die Übermittlung darf nur zum Zweck der Auswahl der Bewerberinnen und Bewerbern erfolgen.

Der Bewerbung können weitere Unterlagen beigefügt werden, die zusätzliche Auskünfte über die Befähigung und fachliche Leistung der Bewerberin oder des Bewerbers geben.

Weitere Informationen erteilen:

Herr Sven Tetzlaff und Herr Sven Hillebrecht
Durchwahl: +49 (0) 5341 839 3866 bzw. 3261

Telefax: +49 (0) 5341 839 4900
E-Mail: ratsangelegenheiten@stadt.salzgitter.de
Öffnungszeiten: Montag - Mittwoch und Freitag 9.00 - 12.00 Uhr,
Donnerstag 14.00 - 18.00 Uhr

29

Zulassung von verkaufsoffenen Sonntagen in Salzgitter

Folgende Sonntage sind als verkaufsoffene Sonntage für das Jahr 2024 in Salzgitter zugelassen worden:

Salzgitter-Bad	05.05.2024 in der Zeit von 12:00 Uhr bis 17:00 Uhr anlässlich der Veranstaltung Innenstadt Kirmes für den Altstadt-/Innenstadtbereich einschließlich Solte-Zentrum mit Einkaufszentrum
Salzgitter-Lebenstedt	18.08.2024 in der Zeit von 13:00 Uhr bis 18:00 Uhr anlässlich der Veranstaltung CityFest für den Bereich City Lebenstedt
Salzgitter-Lebenstedt	22.09.2024 in der Zeit von 13:00 Uhr bis 18:00 Uhr anlässlich der Veranstaltung HerbstMarkt für den Bereich City Lebenstedt

30

Rücknahme einer öffentlichen Zustellung

31

Öffentliche Zustellungen
